

COMUNE DI CASTELLUCCHIO

**PIANO
PER IL
DIRITTO
ALLO
STUDIO**

**Anno Scolastico
2009-2010**

Assessorato alla Pubblica Istruzione

Introduzione

Le riforme delle Autonomie Locali e Scolastiche degli ultimi anni hanno portato numerose novità, tanto che i ruoli, i compiti e le funzioni del Comune e della Scuola hanno subito rapide modificazioni.

Il Comune rappresenta la comunità e garantisce il suo sviluppo. Conosce e governa il territorio. E' percepito dai cittadini come la prima istituzione pubblica.

La Scuola è la principale fonte di formazione e di educazione dei giovani cittadini. E' il luogo di elaborazione, trasmissione e condivisione della cultura.

Da queste caratteristiche di fondo delle due Istituzioni nasce la necessità di una stretta collaborazione. L'autonomia, infatti, concede ampi spazi di libertà ma attribuisce anche gradi di responsabilità maggiori ad ogni singolo soggetto.

Questa Amministrazione, pertanto, intende svolgere appieno, nel rispetto degli ambiti di intervento delle istituzioni scolastiche, il ruolo che le spetta nella politica scolastica del territorio. L'Assessorato alla P.I., in stretta sinergia con gli Organi Collegiali, vuole caratterizzare i propri interventi partendo dall'assunto che al primo posto vanno messe le esigenze dei ragazzi e delle loro famiglie. Gli obiettivi, infatti, che si intendono raggiungere, in ottemperanza anche dell'articolo 2 della Legge Regionale n.31 del 20 marzo 1980 e successive modificazioni e integrazioni, sono i seguenti:

- Facilitare la frequenza nelle scuole dell'infanzia e dell'obbligo;
- Prevenire e se del caso eliminare i casi di evasione e di inadempienza scolastica;
- Consentire l'inserimento nelle strutture scolastiche e la socializzazione dei minori disadattati o in difficoltà di sviluppo e di apprendimento;
- Favorire le innovazioni educative e didattiche che consentono un'ininterrotta esperienza educativa in stretto collegamento tra i vari ordini di scuola e tra scuola e società;
- Favorire la prosecuzione degli studi ai capaci e meritevoli anche se privi di mezzi;
- Favorire un adeguato supporto per l'orientamento scolastico.

Nell'anno scolastico 2003/04 la Regione Lombardia, in accordo con l'Amministrazione Provinciale e con le Amministrazioni Comunali interessate, ha proceduto ad una modificazione delle istituzioni Scolastiche, istituendo tra l'altro **l'Istituto Comprensivo di Castellucchio** formato dalle scuole dei Comuni di Castellucchio e Marcaria. L'operazione risulta particolarmente interessante avendo due frazioni condivise: Gabbiana e Ospitaletto. A Castellucchio, dal primo settembre 2004, è istituita, pertanto, un'unica dirigenza scolastica. Con la creazione dell'Istituto Comprensivo di Castellucchio è stata premiata la politica scolastica e la capacità di aggregazione del Comune di Castellucchio che rimane sede della dirigenza scolastica. Con la dirigenza, Castellucchio è sede anche degli uffici amministrativi dell'Istituto.

Il Piano per il Diritto allo Studio dell'anno 2009/2010 si caratterizza anche per la continuità con quelli degli anni precedenti.

Per i servizi di refezione e trasporto vengono confermate le tariffe dello scorso anno, non procedendo a ritocchi al rialzo. Anche quest'anno viene proposta una fascia di reddito entro la quale le tariffe per la refezione e il trasporto sono notevolmente ridotte. Il tutto per favorire le famiglie in difficoltà in una congiuntura economica non particolarmente favorevole.

Per quanto riguarda il servizio di refezione si ricorda che il Consiglio Comunale con deliberazione n.11 del 26/02/2005 ha formalmente istituito la Commissione Comunale per la mensa scolastica con lo scopo di migliorare e monitorare un servizio particolarmente importante per la salute e l'educazione dei nostri ragazzi.

Si segnala infine che l'Amministrazione Comunale interviene con finanziamenti per il funzionamento dell'ufficio dell'Istituto Comprensivo e provvedendo alla fornitura dei libri di testo nella scuola primaria (elementare), come di seguito elencato:

Scuole dell'infanzia (Materne)	Previsione anno 2009	Consuntivo anno 2009	Previsione anno 2010
materiale di pulizia e pronto soccorso	€ 1.200,00	€ 1.200,00	€ 1.200,00
Scuola Primaria (Elementare)			
materiale di pulizia e pronto soccorso	€ 1.000,00	€ 1.000,00	€ 1.000,00
libri di testo	€ 7.500,00	€ 6.829,00	€ 7.500,00
Scuola Secondari di 1° grado (Media)			
funzionamento ufficio	€ 2.500,00	€ 2.500,00	€ 2.500,00
materiale di pulizia e pronto soccorso	€ 1.000,00	€ 1.000,00	€ 1.500,00
piccole forniture alle scuole	€ 700,00	€ 700,00	€ 700,00
TOTALE	€ 13.900,00	€ 13.229,00	€ 14.400,00

Qualità dell'istruzione

Da diversi anni ormai l'attenzione, oltre ad essere rivolta a garantire un efficiente servizio di trasporto e ad un corretto servizio mensa che permettono la frequenza e la permanenza a scuola di tutti gli alunni sia del capoluogo che delle frazioni, si pone con particolare riguardo sull'innalzamento dell'offerta formativa che rende le nostre scuole sempre più qualificate.

I progetti finanziati dal presente Piano sono il frutto delle proposte formulate autonomamente dai vari ordini di scuola.

DESCRIZIONE DEI PROGETTI

SCUOLA SECONDARIA DI 1° GRADO (MEDIA)

- **Progetto Psicologo**: le ore di presenza dello psicologo sono destinate ai colloqui con i docenti e i genitori di riferimento per gli alunni con problemi, alla eventuale partecipazione ai consigli di classe (su richiesta dei docenti), ai contatti con enti esterni e con il territorio in generale per il disagio; viene confermato lo "sportello alunni" che consente un accesso spontaneo da parte dei ragazzi con particolari problemi ed esigenze; coinvolge tutte le classi. **Il progetto sarà ampliato e finanziato con i fondi del Piano di Zona.**
- **Progetto Macroinvertebrati del suolo**: il progetto vuole proporre esperienze scientifiche in collaborazione con il LABTER/CREA (ITIS) per l'apprendimento della metodologia relativa al monitoraggio, la raccolta, l'interpretazione dei dati e l'acquisizione di nozioni scientifiche generali riguardo ai macroinvertebrati. Sono coinvolte le classi prime.
- **Progetto biblioteca**: consiste nella partecipazione delle classi prima al concorso "Un libro per la testa" che ogni anno si svolge a Suzzara; il finanziamento è destinato all'acquisto dei libri che gli alunni devono leggere per la gara finale.
- **Progetto di alfabetizzazione**: è destinato agli alunni arrivati da pochi mesi, per l'accoglienza, l'integrazione nel territorio e soprattutto per fornire le espressioni base del quotidiano.
- **Progetto orientamento**: come lo scorso anno il progetto prevede un programma di incontri con esperti e visite ad ambienti di lavoro che aiutino gli alunni delle classi terze e i genitori nella scelta dei percorsi scolastici e professionali più idonei; anche quest'anno si è pensato ad un orientamento più individualizzato e completo sui ragazzi, che porta dalla conoscenza/scoperta del sé, delle proprie aspirazioni,

inclinazioni, potenzialità e porti alunni e famiglie ad una scelta non solo scolastica, ma anche di vita.

- **Progetto carnevale locale**: il progetto vuole favorire la partecipazione al carnevale locale, organizzato in collaborazione con il Centro Sociale di Castelluccio, quest'anno sarà presente un esperto in costruzione di maschere; sono coinvolte le classi terze.
- **Progetto Natale in Musica**: organizzato dal Prof. Sacchelli, che da ottobre a dicembre prepara gli alunni delle classi prime nel canto di inni su temi inerenti il Natale ed esercita gli altri nel suono di musiche natalizie con il flauto dolce; gli allievi del laboratorio di avviamento strumentale si inseriscono come supporto ai flauti oppure come solisti.
- **Progetto I luoghi raccontano/Laboratorio ambiente**: il progetto prevede la raccolta, elaborazione, interpretazione e giudizio sulla qualità dell'aria e dell'acqua, nonché la realizzazione di carte sulla qualità dell'aria e la conoscenza di elementari procedure di analisi delle acque. Sono coinvolte le classi prime e seconde.
- **Progetto Scrittura Creativa**: il laboratorio ha come obiettivo lo sviluppo dell'espressione creativa col supporto dello scrittore, dott. Bregola. Sono coinvolte le classi seconde e terze.
- **Progetto teatrale "Lezione aperta"**: il progetto finalizzato allo sviluppo dell'autostima, dell'autocontrollo, del senso critico sé, oltre allo sviluppo di buone relazioni, delle capacità espressive, di punti di vista diversi rispetto alle proprie e altrui esperienze.
- **Progetto teatro "Boy and girl"**: progetto finalizzato alla conoscenza di sé, alla promozione delle differenze, allo sviluppo di buone relazioni, delle capacità espressive, di punti di vista diversi rispetto alle proprie e altrui esperienze, attraverso attività grafiche, simulazioni, brainstorming, lettura, scrittura creativa, visioni di film. Saranno coinvolte le classi prime.
- **Progetto "ABC teatro"**: il progetto persegue i seguenti obiettivi: sviluppo di una ricerca personale all'interno e nel rispetto del percorso collettivo; promozione del benessere e della presa di coscienza delle proprie responsabilità; sviluppo della espressività; assunzione di ruoli responsabili; sviluppo capacità relazionali; sviluppo capacità di memorizzazione. Sono coinvolte le classi seconde.

SCUOLA PRIMARIA (ELEMENTARE)

- **Progetto teatro**: si intende realizzare musicals nei quali i ragazzi abbiano lo spazio per la recitazione, il canto ed il movimento attraverso la danza e l'espressione corporea. Il progetto teatro, le cui finalità sono quelle di acquisire un maggiore autocontrollo da parte di ogni alunno e migliorare le capacità comunicative, va anche ad inserirsi nella più ampia rassegna denominata "teatro-scuola" organizzata dall'Amministrazione Comunale. Sono coinvolte le classi IV.
- **Progetto educazione stradale e motoria**: il progetto si pone l'obiettivo di favorire la conoscenza della segnaletica stradale e delle norme del codice della strada con particolare riferimento a quelle che si riferiscono la pedone e al ciclista oltre migliorare le capacità motorie in particolare quelle coordinative e di equilibrio tramite l'apprendimento di semplici abilità tecniche relative alla guida della bicicletta. Sono coinvolte le classi III.
- **Progetto musica**: l'intervento degli esperti sarà finalizzato all'esecuzione corretta di canti corali, affinare l'orecchio armonico, a cogliere il significato autentico della festa del Natale. Sono coinvolte tutte le classi.
- **Progetto logopedia**: il progetto coinvolgerà le classi prime e seconde ed è finalizzato a fornire le basi teoriche e gli strumenti operativi per il riconoscimento delle difficoltà di apprendimento della lettura e della scrittura e di adottare scelte didattiche adeguate

per facilitare il superamento dei problemi emersi anche in collaborazione con la famiglia.

- **Progetto alunni stranieri e disagio**: il progetto coinvolge circa 20 alunni stranieri e altrettanti alunni in situazione di disagio e si propone una maggiore integrazione degli alunni stranieri e di bambini italiani in situazioni di disagio socio-culturale.

SCUOLA DELL'INFANZIA (MATERNA) DI CASTELLUCCHIO

- **Progetto educazione psicomotoria**: l'intervento sarà attuato nel normale tempo scolastico e si pone l'obiettivo di sviluppare una buona conoscenza del se corporeo come possibile strumento di comunicazione oltre favorire la maturazione di un'adeguata organizzazione percettiva. Coinvolge i bambini di anni 3 e 4.
- **Progetto logopedia**: il progetto si propone di riconoscere e di individuare possibili ritardi, favorire il passaggio alla scuola primaria; coinvolge i bambini di anni 5.

SCUOLA DELL' INFANZIA (MATERNA) DI SARGINESCO

- **Progetto di educazione musicale**: il progetto si pone l'obiettivo di accostare i bambini di tre, quattro e cinque anni al mondo dei suoni e della musica permettendo loro di orientarsi nella realtà sonora che li circonda. E' in continuità con i progetti degli anni precedenti.
- **Progetto acquaticità**: il progetto si propone di migliorare la coordinazione dei movimenti e di superare le paure di affrontare giochi nuovi in ambienti diversi.

Quest'anno l'Amministrazione Comunale intende promuovere progetti rivolti alla formazione dei genitori su problematiche giovanili e degli alunni della scuola media che intendo sviluppare particolari abilità in collaborazione con le associazioni del territorio.

Oltre ai progetti direttamente finanziati dal Piano per il Diritto allo Studio, l'Amministrazione Comunale collabora con l'Associazione Agenda Scuola di Gabbiana, con il Centro Sociale per il Carnevale, organizza la rassegna "Teatro - Scuola", cui partecipano numerose scuole della Provincia e coopera con l'Istituto Comprensivo e la Pro Loco di Castellucchio concedendo gratuitamente in uso un locale dell'ex scuola elementare di Sarginesco per la realizzazione del Museo dello Scolaro.

Da tre anni scolastici l'Amministrazione Comunale collabora con il Micro-nido "L'Abbraccio" di Castellucchio mettendo a disposizione il proprio centro di cottura per la preparazione dei pasti dei piccoli utenti, assumendosi tutti gli oneri derivanti dalle utenze (gas, luce, telefono, acqua, ecc.) e del personale comunale al fine di promuovere politiche sociali in favore delle famiglie, della natalità e a sostegno delle giovani coppie. I gestori del Micro-nido si sono impegnati ad applicare agli utenti il medesimo prezzo convenzionato con il Comune.

Stretta, infine, è l'intesa con l'Assessorato ai Servizi Sociali per tutte quelle problematiche che riguardano la prevenzione del disagio giovanile e l'area handicap.

CONTRIBUTI SCUOLE	Previsione anno 2009	Consuntivo anno 2009	Previsione anno 2010
Scuola Secondaria di 1° grado (Media)			
Attività integrative	€ 3.800,00	€ 3.800,00	€ 3.900,00
Viaggi d'istruzione	€ 1.300,00	€ 1.300,00	€ 1.000,00
Progetto psicologo	€ 1.090,00	€ 1.090,00	€ 1.390,00
Progetto Palazzo Ducale/Matilde di Canossa	€ 695,00	€ 695,00	
Progetto carnevale locale	€ 250,00	€ 250,00	€ 1.656,00
Progetto banda	€ 500,00	€ 500,00	
Progetto macroinvertebrati	€ 50,00	€ 50,00	€ 360,00
Progetto licheni in rete	€ 290,00	€ 290,00	
Progetto i luoghi raccontano/laboratorio ambiente	€ 590,00	€ 590,00	€ 300,00
Progetto Natale in musica	€ 614,00	€ 614,00	€ 614,00
Progetto orientamento	€ 640,00	€ 640,00	€ 740,00
Progetto laboratorio ceramica (ex L.285)	€ 845,96	€ 845,96	
Progetto integr. Lingua francese	€ 1.070,00	€ 1.070,00	
Progetto integr. Lingua inglese	€ 1.170,00	€ 1.170,00	
Progetto teatro Integrato ed interculturale/ABC	€ 2.036,00	€ 2.036,00	
Progetto scrittura creativa	€ 1.122,00	€ 1.122,00	€ 1.780,00
Progetto l'occhio della telecamera	€ 335,00	€ 335,00	
Progetto alfabetizzazione			€ 2.090,00
Progetto biblioteca			€ 350,00
Progetto teatro partinverse			€ 1.806,00
Progetto teatro magro 1			€ 1.718,40
Progetto teatro magro 2			€ 1.982,80
Progetto scienza e magia	€ 3.273,45	€ 3.273,45	
Progetto Teatro Boy and girl	€ 1.853,54	€ 1.853,54	
Progetti ad personam		€ 2.511,60	€ 10.374,00
Totale	€ 21.524,95	€ 24.036,55	€ 30.061,20
Scuola Primaria (Elementare)			
Attività integrative/attrezzatura informatica	€ 7.000,00	€ 7.000,00	€ 7.000,00
Manutenzione attrezzatura informatica	€ 500,00	€ 500,00	€ 500,00
Viaggi d'istruzione	€ 1.200,00	€ 1.200,00	€ 1.200,00
Progetto teatro	€ 1.587,60	€ 1.587,60	€ 1.400,00
Progetto educazione stradale/motoria	€ 830,00	€ 830,00	€ 830,00
Progetto musica	€ 1.140,00	€ 1.140,00	€ 1.180,00
Progetto logopedia	€ 2.160,00	€ 2.160,00	€ 2.070,00
Progetto alunni stranieri e disagio	€ 1.082,40	€ 1.082,40	€ 1.320,00
Progetti ad personam	€ 8.000,00	€ 8.842,00	€ 6.552,00
Totale	€ 23.500,00	€ 24.342,00	€ 22.052,00
Scuola dell'Infanzia (Materna) di Castellucchio			
Attività integrative/attrezzatura informatica	€ 4.100,00	€ 4.100,00	€ 4.050,00
Manutenzione attrezzatura informatica	€ 300,00	€ 300,00	€ 300,00
Progetto Logopedia			€ 890,00
Progetto educazione psicomotoria	€ 2.106,00	€ 2.106,00	€ 1.436,40
Totale	€ 6.506,00	€ 6.506,00	€ 6.676,40
Scuola dell'Infanzia (Materna) di Sarginesco			
Attività integrative/attrezzatura informatica	€ 1.100,00	€ 1.100,00	€ 1.100,00
Manutenzione attrezzatura informatica	€ 250,00	€ 250,00	€ 250,00
Progetto acquaticità	€ 672,00	€ 672,00	€ 616,00
Progetto musica	€ 690,00	€ 690,00	€ 720,00
Totale	€ 2.712,00	€ 2.712,00	€ 2.686,00
TOTALE SCUOLE STATALI			
	€ 54.242,95	€ 57.596,55	€ 61.475,60
Scuola dell'infanzia di Gabbiana	€ 22.000,00	€ 22.000,00	€ 22.000,00
Rassegna teatro scuola	€ 4.500,00	€ 4.500,00	€ 4.500,00
Progetti per genitori e studenti	€ -	€ -	€ 1.286,00
TOTALE COMPLESSIVO	€ 80.742,95	€ 84.096,55	€ 89.261,60

SERVIZIO MENSA

Nel corso degli ultimi anni l'Amministrazione ha costantemente collaborato con il Servizio Igiene Alimentazione e Nutrizione (SIAN) dell'ASL di Mantova recependo di volta in volta le indicazioni relative alle linee guida per la ristorazione scolastica.

Descrizione del servizio

Il servizio è svolto dalla ditta CIR di Reggio Emilia in parte presso il centro di cottura posto presso la scuola dell'infanzia di Castellucchio e in parte in asporto da altro centro di cottura.

Servizio presso il centro di cottura

Le scuole dell'infanzia di Castellucchio e di Sarginesco si avvalgono della mensa interna gestita dalla ditta CIR e collocata presso la scuola dell'infanzia di Castellucchio.

Il servizio è garantito dal seguente personale della ditta CIR: un responsabile del servizio (2 ore al giorno); una dietista (2 ore al giorno); una capo cuoca (7 ore al giorno); un aiuto cuoca (4 ore e 20 minuti al giorno); due addette ai servizi mensa (2 ore al giorno).

Vengono forniti circa 15.000 pasti annui secondo le modalità previste dalle linee guida della Regione Lombardia.

La ditta CIR è responsabile del buon andamento del servizio e fornisce oltre al personale anche i generi alimentari e provvede allo scodellamento, al riordino dei tavoli ed alla pulizia.

Servizio in asporto

Anche per l'anno scolastico 2009/2010 l'appalto è stato affidato alla Ditta CIR.

Per la scuola elementare e media, il servizio di ristorazione scolastica è gestito dalla Ditta CIR di Reggio Emilia. I pasti vengono forniti in asporto il cui centro di cottura è situato a Mantova con una fornitura media di 12.000 pasti annui.

Organizzazione del servizio mensa nelle diverse scuole

Scuola dell'Infanzia di Castellucchio: la scuola di Castellucchio, ospita tre sezioni per un totale di circa 80 bambini iscritti. Tutti gli alunni sono ammessi al servizio di refezione. I pasti sono preparati in loco dalla mensa interna, vengono serviti settimanalmente circa 400 pasti agli alunni, oltre al personale insegnante.

Scuola dell'Infanzia di Sarginesco: i pasti vengono preparati, confezionati presso la mensa della scuola dell'infanzia di Castellucchio e trasportati dalla ditta CIR, con apposito mezzo autorizzato dall'ASL, e consegnati alla Scuola di Sarginesco. La scuola ospita una sezione per un totale di circa 19 bambini iscritti, e circa 100 pasti settimanali consegnati, oltre al personale insegnante.

Scuola Primaria (Elementare): i pasti vengono forniti in asporto il cui centro di cottura è a Mantova in piazza Virgiliana. Le classi si fermano a mensa una volta alla settimana. Sono distribuiti circa n.200 pasti alla settimana, di cui n.20 per il personale insegnante.

L'orario della mensa è dalle 12.30 alle 13.15 circa.

Il servizio di preparazione, scodellamento e distribuzione, nonché riordino dei tavoli, viene effettuato dalla Ditta CIR.

Scuola Secondaria di 1° grado (Media): i pasti vengono forniti con le stesse modalità della scuola elementare. Settimanalmente usufruiscono del servizio mensa circa n.100 studenti, oltre al personale insegnante. Le classi si fermano due volte alla settimana.

Il servizio di preparazione, scodellamento e distribuzione viene effettuato dalla ditta CIR.

E' prevista l'iscrizione al servizio, al fine di individuare l'esatto numero dei richiedenti.

Tariffe

SCUOLA	TARIFFA INTERA	FISSO MENSILE	
INFANZIA	EURO 3,00	EURO 13,50	
			ISEE INFERIORE A EURO 9.000
PRIMARIA	EURO 4,00		EURO 1,00
SECONDARIA DI 1° GRADO	EURO 4,00		EURO 1,00

Gli utenti residenti nel Comune di Castelluccio con ISEE inferiore a euro 9.000 dovranno presentare domanda all'ufficio comunale competente su apposito modello allegato al presente Piano.

Riepilogo Spese ed Entrate del Servizio Mensa

SPESA			
Descrizione	previsione 2008/2009	consuntivo 2008/2009	previsione 2009/2010
Fornitura pasti	€ 83.000,00	€ 88.000,00	€ 96.500,00
Servizio di aiuto cuoca			€ 19.958,00
Personale dipendente	€ 28.317,00	€ 28.909,00	
Consumi Energetici	€ 550,00	€ 516,00	€ 550,00
TOTALE COSTO	€ 111.867,00	€ 117.425,00	€ 117.008,00
ENTRATA			
Rivalsa pasti	€ 78.200,00	€ 86.300,00	€ 90.000,00
TOTALE ENTRATE	€ 78.200,00	€ 86.300,00	€ 90.000,00

La percentuale media di contribuzione da parte dell'utenza, dell'intero servizio di ristorazione scolastica, è pari al 76,92% circa del costo complessivo del servizio. La percentuale a carico dell'Ente è pari al 23,08%.

SERVIZIO TRASPORTO

Descrizione del Servizio

Il servizio, per il periodo 01/09/2008 – 31/07/2011, è stato assegnato alla ditta Morelli di Ospitaletto.

Utenti: iscritti complessivi n. 112:

n. 66 alunni Scuola Primaria (Elementare)

n. 46 alunni Scuola Secondaria di 1° grado (Media)

Tariffe

CORSE	SCUOLA ELEMENTARE		SCUOLA MEDIA	
	TARIFFA INTERA	ISEE INFERIORE A EURO 9.000	TARIFFA INTERA	ISEE INFERIORE A EURO 9.000
ANDATA E RITORNO	EURO 100,00	EURO 30,00	EURO 180,00	EURO 60,00
SOLO ANDATA O SOLO RITORNO	EURO 50,00	EURO 15,00	EURO 90,00	EURO 30,00
TRASPORTO ALLA SCUOLA DI GABBIANA	EURO 35,00	EURO 10,00		

Gli utenti residenti nel Comune di Castelluccio con ISEE inferiore a euro 9.000 dovranno presentare domanda all'ufficio comunale competente su apposito modello allegato al presente Piano.

Riepilogo Spese ed Entrate del Servizio di Trasporto Scolastico:

SPESA			
Descrizione	previsione 2008/2009	consuntivo 2008/2009	previsione 2009/2010
Appalto trasporto	€ 70.950,00	€ 70.950,00	€ 70.950,00
Convenzione Comune Marcaria	€ 2.000,00	€ 2.000,00	€ 2.000,00
Trasporto disabili	*		*
TOTALE SPESA	€ 72.950,00	€ 72.950,00	€ 72.950,00
ENTRATE			
Rivalsa utenti trasporto	€ 12.500,00	€ 13.270,00	€ 12.500,00
Rivalsa utenti trasporto Gabbiana	€ 350,00	€ 290,00	€ 300,00
Contributo regionale			
TOTALE ENTRATE	€ 12.850,00	€ 13.560,00	€ 12.800,00

La percentuale media di contribuzione da parte dell'utenza, dell'intero servizio di trasporto, è pari al 17,55% circa del costo complessivo del servizio. La percentuale a carico dell'Ente è pari al 82,45%.

* Il costo del trasporto disabili non è esposto perché al momento non vi sono utenti.

Dallo scorso anno scolastico grazie alla collaborazione del Centro Sociale "don V.Gorgatti" continua l'assistenza sugli scuolabus nel viaggio di andata al mattino (ore 7.50 ingresso a scuola) e nel viaggio di ritorno della scuola primaria (ore 12.30).

E' stata confermata, anche per questo anno scolastico, la convenzione tra il Comune di Castellucchio e il Comune di Marcarla per il trasporto degli alunni di Castellucchio, Sarginesco e Ospitaletto che frequentano la scuola primaria (elementare) di Gabbiana. Negli anni precedenti il trasporto era curato dall'associazione agenda Scuola di Gabbiana.

Il costo della convenzione è di Euro 2.000,00 e si prevede di incassare una rivalsa di Euro 300,00 pari al 15,00% del costo complessivo del servizio. La percentuale a carico dell' Ente è pari al 85,00%.

SERVIZIO DI PRE SCUOLA

Si confermano i servizi di pre scuola, attraverso l'impiego dei collaboratori scolastici per le scuole dell'infanzia (materne) di Castellucchio e Sarginesco e grazie alla collaborazione del Centro Sociale "Don V. Gorgatti" per le scuole primarie (elementari) e secondarie di 1° grado (medie), al fine di corrispondere alle richieste avanzate dalle famiglie che, per impegni lavorativi, hanno la necessità di anticipare l'orario di ingresso da scuola.

Il costo del servizio è stato quantificato in Euro 2.500,00 per l'anno scolastico in corso.

Modalità organizzative:

SCUOLA DELL'INFANZIA (MATERNA):

ACCOGLIENZA svolta dai collaboratori scolastici
Turno dalle 7.30 alle 7.40 dal lunedì al venerdì

SCUOLA PRIMARIA (ELEMENTARE):

PRE-SCUOLA iscritti n.37 (Centro Sociale)
Turno dalle 7,30 alle 7,45 dal lunedì al sabato;

SCUOLA SECONDARIA DI 1° GRADO (MEDIA):

PRE-SCUOLA iscritti n.16 (Centro Sociale)
Turno dalle 7.30 alle 7.55 dal lunedì al sabato.

Agli utenti iscritti al servizio vanno aggiunti gli alunni che usufruiscono del trasporto scolastico.

DOTE SCUOLA

Dote Scuola-Sostegno al reddito offre un aiuto per la permanenza nel sistema dell'istruzione alle famiglie meno abbienti con figli in età scolare. Essa viene assegnata agli studenti che frequentano nell'a.s. 2009/2010 le scuole primarie, secondarie di primo grado e secondarie superiori statali. La Dote Scuola-Sostegno al reddito recupera la borsa di studio per l'adempimento all'obbligo di istruzione e per la frequenza della scuola secondaria superiore nonché i contributi per l'acquisto dei libri di testo.

Per l'anno scolastico 2009/2010. Al Comune sono pervenute n.46 domande per complessivi n.70 alunni.

La Regione Lombardia assegnerà nel corso dell'anno scolastico Euro 120,00 per ogni alunno delle elementari; Euro 220,00 per ogni alunno delle medie e Euro 320,00 per ogni alunno delle superiori.

RIEPILOGO GENERALE PIANO PER IL DIRITTO ALLO STUDIO 2009/2010

DESCRIZIONE	preventivo 2008/2009	consuntivo 2008/2009	preventivo 2009/2010
SPESA			
libri di testo, funzionamento ufficio e piccole forniture	€ 13.900,00	€ 13.229,00	€ 14.400,00
contributi alle scuole	€ 80.742,95	€ 84.096,55	€ 89.261,60
pre scuola / Centro sociale	€ 2.500,00	€ 2.500,00	€ 2.500,00
mensa scolastica	€ 111.867,00	€ 117.425,00	€ 117.008,00
trasporto scolastico	€ 72.950,00	€ 72.950,00	€ 72.950,00
TOTALE SPESA	€ 281.959,95	€ 290.200,55	€ 296.119,60
spese di investimento e arredi scuole		€ 38.000,00	
ENTRATE			
rivalsa servizio mensa	€ 78.200,00	€ 86.300,00	€ 90.000,00
rivalsa servizio trasporto	€ 12.850,00	€ 13.560,00	€ 12.800,00
contributo regionale per trasporto	€ -	€ -	
TOTALE ENTRATE	€ 91.050,00	€ 99.860,00	€ 102.800,00

SCUOLE INTERESSATE anno scolastico 2009/2010

INFANZIA (MATERNA)

CASTELLUCCHIO iscritti n.76
SARGINESCO iscritti n.20
GABBIANA (privata) iscritti n.41

TOTALE ISCRITTI N.137

PRIMARIA (ELEMENTARE)

CASTELLUCCHIO iscritti classe 1[^] n.34
iscritti classe 2[^] n.47
iscritti classe 3[^] n.44
iscritti classe 4[^] n.45
iscritti classe 5[^] n.40

TOTALE ISCRITTI N.210

SECONDARIA DI 1° GRADO (MEDIA)

CASTELLUCCHIO iscritti classi 1[^] n.56
iscritti classi 2[^] n.48
iscritti classi 3[^] n.48

TOTALE ISCRITTI N. 152

TOTALE ALUNNI N.499

DATI STATISTICI

Popolazione studentesca

COMUNE DI CASTELLUCCHIO STATISTICA POPOLAZIONE STUDENTESCA

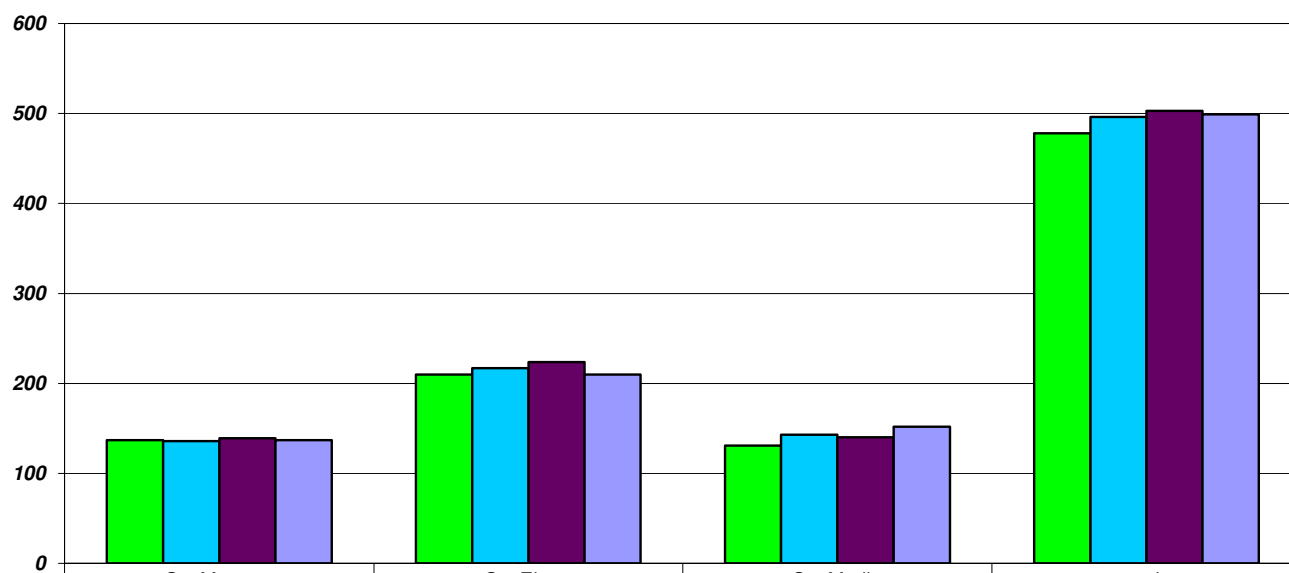

	Sc. Materna	Sc. Elem.	Sc. Media	totale
■ 2006/07	137	210	131	478
■ 2007/08	136	217	143	496
■ 2008/09	139	224	140	503
■ 2009/10	137	210	152	499

Organizzazione delle classi

Scuola	Nr. Classi	Nr. Alunni	Classi Tempo Prolungato	Classi Tempo Normale
Infanzia (Materna) Castelluccio	3	76		3
Infanzia (Materna) Sarginesco	1	20		1
Infanzia (Materna) Gabbiana	2	41		2
Primaria (Elementare)	10	210		10
Secondaria di 1° grado (Media)	6	152	6	

**DOMANDA DI RIDUZIONE RETTE
SERVIZIO MENSA E/O TRASPORTO SCOLASTICO**

Il sottoscritto _____

Nato a _____ il _____ tel. _____

residente in Castelluccio – via _____ N° _____

genitore di

1) _____ iscritto e frequentante la scuola
_____;

2) _____ iscritto e frequentante la scuola
_____;

3) _____ iscritto e frequentante la scuola
_____;

4) _____ iscritto e frequentante la scuola
_____;

C H I E D E

la riduzione del costo della retta nella misura prevista dal Piano per il Diritto allo Studio del servizio di

MENSA SCOLASTICA

TRASPORTO SCOLASTICO

e allega dichiarazione ISEE inferiore a Euro 9.000,00.

In fede

Firma _____

Informativa sulla Privacy D.Lgs. 196/2003: i dati personali contenuti nella presente domanda sono utilizzati per fini strettamente connessi al servizio erogato. Preso atto dell'informativa il/la sottoscritto/a acconsente al trattamento dei dati personali qui contenuti in quanto funzionali agli scopi per i quali è posto in essere.

Firma _____

Castelluccio, _____